Cahier romand
Archéologie biblique

Editorial
Que sait-on de l'époux de Marie ?

Saint-Augustin

L'ESSENTIEL

Votre magazine paroissial

Unité pastorale des Boucles du Rhône
Paroisses de l'Epiphanie (Lignon)
Sainte-Marie du Peuple, Saint-Pie X (Bouchet)
Saints-Philippe et Jacques (Vernier)

MARS 2023 | NO 3 UNE PUBLICATION SAINT-AUGUSTIN

Le 19 mars nous fêterons la Saint-Joseph

Que sait-on de l'époux de Marie ?

PAR VÉRONIQUE VOLKEN
PHOTO : DR

Joseph, un homme juste qui a accepté d'accueillir Marie et son enfant à la suite du message de l'ange. Le 8 décembre 2020, le pape François a inauguré une année Joseph pour marquer le 150e anniversaire de la déclaration de saint Joseph comme patron de l'Eglise universelle.

« Voici que tu concevras et enfanteras un fils et tu lui donneras le nom de Jésus » (Luc 1, 31). La révélation du projet de Dieu bouleverse Marie. Mais elle bouleverse aussi un homme : Joseph, son fiancé, dans la maison duquel Marie, comme toute promise juive de l'époque, n'habite pas encore. Car si l'enfant naît de Dieu, il naît aussi d'un couple. Et le récit de l'Annonciation de l'évangile de Luc ne peut être dissocié de celui de l'Annonce de l'ange à Joseph, dans l'évangile de Matthieu.

« Avant qu'ils eussent mené vie commune, Marie se trouva enceinte par le fait de l'Esprit. Saint Joseph, son mari, qui était un homme juste et ne voulait pas la dénoncer publiquement, résolut de la répudier sans bruit » (Matthieu 1, 18-19). Matthieu, poursuivant son récit, raconte qu'un ange apparaît en songe à Joseph pour lui demander d'accueillir, à travers sa future paternité, le dessein de Dieu ; l'ange révèle aussi à Joseph le nom qu'il devra donner à celui qui deviendra son fils : Jésus, c'est-à-dire « Yahvé sauve ». Au long des deux premiers chapitres, Matthieu continue à évoquer le rôle déterminant de Joseph dans l'enfance de Jésus, depuis sa naissance à Bethléem (la cité de David, dont Joseph est lui-même issu) jusqu'à l'installation de la famille à Nazareth, en passant par la fuite en Egypte (Matthieu 1 et 2).
⇨ LIRE : Saint Joseph, un père modèle ?

Joseph est nommé quatorze fois dans les évangiles. Il est évoqué à plusieurs reprises comme étant le père légal de Jésus : *« C'est Jésus, le fils de Joseph de Nazareth »* (Jean 1, 45 ; Jean 6, 42 ; Luc 2, 48 ; Marc 6, 3). Luc et Matthieu soulignent aussi que Jésus, par cette généalogie terrestre, est issu de la haute lignée du roi David (Matthieu 1, 1-17 ; Luc 3, 23-38). Ils le rattachent ainsi aux principaux dépositaires des promesses messianiques, Abraham et David, ainsi qu'aux descendants royaux de ce dernier.

Ces indications ont été « complétées » dans la mémoire chrétienne par de nombreux récits dits « apocryphes » (c'est-à-dire non authentifiés par l'Eglise, en raison de l'obscurité de leur provenance ; ces textes doivent donc être accueillis avec prudence. D'après le Protévangile de Jacques (IIe siècle) et l'évangile du Pseudo-Matthieu (VIe siècle) par exemple, Joseph aurait été un homme déjà âgé au moment d'épouser Marie. Veuf, il aurait eu lui-même des enfants, et même des petits-enfants, déjà plus âgés que sa fiancée. C'est cette progéniture d'un premier mariage de Joseph que les évangiles canoniques (c'est-à-dire reconnus par l'Eglise) nommeraient « les frères de Jésus », des demi-frères, en fait. Cette hypothèse ne repose sur aucune base exégétique. Elle a néanmoins influencé certains penseurs chrétiens des premiers siècles, ce qui souligne l'importance qu'attachait l'Eglise ancienne à la virginité perpétuelle de Marie.

Depuis le XVe siècle, Joseph fait l'objet d'une dévotion populaire très répandue. Sa fête est célébrée le 19 mars.

https://croire.la-croix.com/Les-formations-Croire.com/Theologie/10-cles-pour-decouvrir-Marie/1re-etape-Qui-est-Marie/Que-sait-on-de-l-epoux-de-Marie

Calendrier paroissial

Messe dominicale les dimanches à 11h.
Journée de Prière des femmes le vendredi 3 mars à 14h30 au temple du Lignon.
Prière des mères les mercredis à 10h à la chapelle.
Chorale les jeudis de 19h à 20h à l'église.
Groupe des Jeunes les jeudis scolaires à 20h.

En mars

Jeudi 2	14h15	Groupe Ozanam
Jeudi 9	14h30	Mouvement Chrétien des Retraités (MCR) à Sainte-Marie du Peuple
Samedi 11	20h	Concert Cantoria à l'église. Entrée libre. Chapeau à la sortie
Mercredi 15	18h30	Prière à l'église suivie de la soupe de Carême à 19h
Mercredi 15	20h	Tables de la P(p)arole au temple du Lignon

Quête pour les enfants de l'hôpital de Bethleem

PAR VÉB

C'est une somme de Fr. 2192.60 qui a pu être versée par M. Vetterli en faveur de cet hôpital. Un grand merci à chacun de vous pour sa générosité et à Suzanne et Hans-Ruëdi qui se sont donnés pour que cette tradition, de vente des cœurs en chocolat, soit vivante toute la période de l'Avent. Merci également aux enfants qui se sont chargés d'aller d'un paroissien à l'autre, le sourire aux lèvres, pour cette collecte.

Au livre de la vie

Est entré dans la lumière du Ressuscité
Gilbert Gilli, le 30 janvier, au chemin des Platières

« Que le Dieu de la Vie lui fasse découvrir la splendeur de sa gloire. »

Méditation chrétienne

Un nouveau groupe a vu le jour à l'Epiphanie. Il s'agit de méditation chrétienne. Cela a lieu les mercredis à 19h30 dans la chapelle. En lien avec la pastorale de la spiritualité de l'ECR.

Rencontre avec les personnes malvoyantes et malentendantes

Mercredi 8 mars de 14h à 16h à la cure
M. Nicolas Baertschi, animateur pastoral, travaillant entre autres dans la Pastorale des personnes en situation de handicap à 20%, a rencontré le Conseil de communauté fin 2022.
De cette réunion sont ressortis plusieurs rendez-vous:
En janvier Nicolas Baertschi est venu évaluer l'église et le temple du Lignon concernant les micros, la place et l'éclairage de la personne à l'ambon, dans un souci de compréhension des lectures.
Le 27 février il instruira les lecteurs et lectrices par un cours de 2h.
En mars, enfin, c'est une rencontre avec toutes les personnes malvoyantes et/ou malentendantes de notre unité pastorale, qui est organisée à l'Epiphanie. *Voir affiches à l'entrée de l'église.*

Jeûne en Carême **PAR VINCENT BAERTSHI**

Comme chaque année, je vous invite à vivre **une semaine de jeûne en Carême, du 18 mars au 24 mars 2023, Aïre-Le Lignon.**
Dans notre quartier ce groupe œcuménique est en lien avec une cinquantaine de groupes en Suisse romande et la campagne de Carême (https://voir-et-agir.ch/pour-les-paroisses/groupes-de-jeune/), vous invite à vivre une semaine de jeûne et être en bonne santé.
Une soirée d'information aura lieu le **mardi 28 février à 20h à la paroisse de l'Epiphanie** (pl du Lignon 32).

Calendrier paroissial

Célébration des messes : chaque dimanche à 9h30 / En semaine, le mercredi à 8h30

En mars

Dimanche 5	11h30-17h	Repas communautaire et après-midi jeux
Mardi 7	19h30	Répétition de la chorale
Jeudi 9	14h30	Messe et rencontre Mouvement Chrétien des Retraités
Mardi 14	19h30	Répétition de la chorale
Mardi 21	19h30	Répétition de la chorale
Samedi 25	14h-17h	Loto organisé par le MCR et ouvert à tous
Mardi 28	19h30	Répétition de la chorale

Dimanche 5 mars

« De quel monde voulons-nous être responsables ?
Justice climatique, maintenant !
Manger équitable pour les autres et pour la planète.

11h30 : Apéritif
12h : Repas communautaire avec panier à votre bon cœur : la collecte sera en faveur des paysannes et paysans du Sud dont les projets soutiennent une agriculture à petite échelle qui mise sur des échanges, une culture adaptée à l'environnement et une commercialisation locale.

Au menu : soupe de Carême, fromage, tarte aux pommes

Après-midi : jeux de société

Vous êtes tous et toutes, seul ou en famille, petits et grands, les bienvenus !

Samedi 25 mars
de 14h à 17h

LOTO

organisé par
le Mouvement Chrétien
des Retraités (MCR)

Ouvert à toutes et à tous

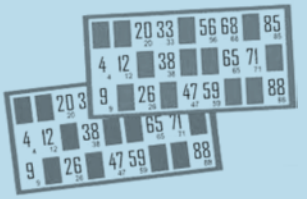

Oyez ! Oyez ! Vous aimez chanter ?

Alors venez nous rejoindre à la chorale paroissiale de Sainte-Marie du Peuple
Nous vous accueillerons avec joie !
CHANTER LA MESSE, C'EST PRIER DEUX FOIS
Répétitions les mardis à 19h30 à la paroisse Sainte-Marie du Peuple
Pour plus d'informations, contacter : Gisèle Borcard, tél. 022 796 47 46

Calendrier paroissial

Messe des familles

Dimanche 12 mars messe des familles à 10h30 à Saint-Pie X

Des rendez-vous en mars

Mercredi 1er	**20h**	Répétition chorale
Vendredi 3	**19h**	Rencontre confirmands et Teenstar
Lundi 6	**19h**	Réunion Conseil de communauté
Mardi 7	**19h45**	Répétition chorale africaine
Mercredi 8	**20h**	Répétition chorale
Samedi 11	**10h**	Rencontre Eveil à la foi et catéchèse familiale
Mardi 14	**19h45**	Répétition chorale africaine
Mercredi 15	**20h**	Répétition chorale
Mardi 21	**19h45**	Répétition chorale africaine
Mardi 28	**19h45**	Répétition chorale africaine
Mercredi 29	**20h**	Répétition chorale
Vendredi 31	**20h**	Rencontre confirmands

Au livre de vie

Notre communauté a eu la joie d'accueillir par le baptême
le Saint-Pie X le 7 janvier 2023
VOKOUMA Anaëlle, Inaya

Sont entrés dans la lumière du Ressuscité
LIMMOIS Julien, Jean-Claude (1950), le 22 décembre 2022
PETERHANS Albert (1919), le 2 février 2023
TATZBER Albert, Franz (1934), le 3 février 2023

« Frappe à ma porte, Toi qui viens me déranger,
Frappe à ma porte, Tu viens me ressusciter.
Je ne sais ni le jour, ni l'heure, mais je sais que c'est Toi, Seigneur ! »

Projet immobilier de la paroisse Saint-Pie X

PAR LE CONSEIL DE PAROISSE DE SAINT-PIE X : PHILIPPE THALMEYR ET L'EGLISE CATHOLIQUE ROMAINE DE GENÈVE (ECR) : DOMINIQUE PITTET | PHOTOS : BASSI ARCHITECTES

Nous voudrions vous communiquer les dernières informations concernant notre projet immobilier depuis que l'autorisation de construire est entrée en force en septembre 2022.

Petit rappel historique :
Depuis quelques années le Conseil de paroisse à Saint-Pie X évaluait les conditions d'utilisation de ses locaux et constatait des difficultés quant à leur maintenance, financement et adéquation relative aux besoins réels actuels. On peut résumer ces points comme suit :

1. La cure et l'église nécessitent d'effectuer des travaux importants et la paroisse ne compte pas avec les fonds nécessaires à son financement.
2. Les ressources financières traditionnelles de la paroisse comme les dons et les quêtes devenant de plus en plus limités, la recherche d'autres sources de revenus permettant de faire face aux frais de fonctionnement était devenue impérative.
3. Les grands volumes des bâtiments ne sont plus adaptés à la fréquentation des offices dans le cas de l'église, ni aux autres activités concernant les locaux de la cure. Dans les deux cas par exemple, les volumes à chauffer pendant l'hiver sont extrêmement élevés ainsi que les coûts.

A la lumière de ces éléments, une réflexion globale sur le devenir pastoral et financier de la paroisse s'imposait.

Du côté pastoral, il est identifié qu'une église modulable, de dimension modeste pour les célébrations de semaine et du week-end, extensible pour les grands moments de l'année liturgique, Pâques et Noël, serait souhaitable. Du côté financier, devant penser non seulement à la situation actuelle, mais aussi au financement pour les années futures, il est apparu que la construction d'un immeuble de logements pourrait répondre aux attentes.

Les études réalisées ont montré que la seule variante remplissant toutes les conditions ci-dessus était celle qui passait par la démolition / reconstruction de l'église et la réalisation d'un immeuble de près de 75 logements.

Compte tenu de la complexité d'un tel chantier et du temps nécessaire pour le mener à bien, la paroisse a confié cette réalisation à l'Eglise catholique romaine – Genève (ECR).

Dans un premier temps, le Conseil de paroisse avait mandaté sans frais trois bureaux d'architecture pour identifier et chiffrer les travaux de réfection de la grande salle. L'un des bureaux a renoncé, un autre a fait une proposition de rénovation partielle de l'ordre du million de francs et le troisième a suggéré de construire un immeuble sur le terrain, côté Avenue de Crozet, le rendement de cet immeuble devant permettre de financer progressivement les travaux de réfection. Le conseil a approché l'ECR pour avoir son avis sur un tel immeuble, voire sur un immeuble à construire sur toute la parcelle. Devant l'ampleur de cette démarche, l'ECR s'est proposé de prendre en charge de nouvelles études plus approfondies. Ceci impliquerait la démolition de toutes les constructions actuelles. Le financement serait assumé par l'ECR, pour autant que la paroisse Saint-Pie X soit d'accord de lui faire don du terrain.

En effet, de nouvelles réglementations bancaires ne permettaient plus d'établir un droit de superficie au nom de la paroisse. Par conséquent, l'ECR devait devenir propriétaire du terrain pour que celui-ci soit considéré comme fonds propres d'un crédit hypothécaire.

En contrepartie de cette cession de terrain, l'ECR mettra à disposition des paroissiens de Saint-Pie X les locaux nécessaires, sans frais, avec une soulte à définir pour financer les activités paroissiales.

Saint-Pie X

Saint-Pie X

L'assemblée générale extraordinaire convoquée pour le 31 janvier 2017 avait accepté à la quasi-unanimité moins 4 abstentions de faire don à l'ECR de la parcelle de la paroisse N° 2066, commune de Vernier, aux conditions suivantes :

- Le don garanti ne sera effectif que lorsque l'autorisation de construire sera en force.
- Les charges pour l'ECR liées au don sont :
  Réaliser un centre de paroisse (église et salles de réunion) au profit de la paroisse Pie-X, en accord avec le Conseil de paroisse et les instances pastorales de la paroisse, en lieu et place de l'église et centre de paroisse actuel ;
  soutenir financièrement la paroisse par une somme annuelle selon des modalités à définir.

Le projet :
Le projet retenu suite à une mise en concurrence d'idées de plusieurs bureaux d'architecte est constitué de deux parties : la partie centre de paroisse, organisée autour d'un cloître et la partie immeuble de logements.

La partie centre de paroisse comprend une église d'environ 150 places, une salle polyvalente, avec cuisine de 120 m^2, qui peut servir d'extension à l'église, des salles de catéchisme, un secrétariat et deux bureaux. Toutes ces surfaces sont organisées autour d'un cloître à ciel ouvert. Le clocher a été conservé afin de rendre visible ce lieu. Il se situe côté carrefour du Bouchet.

La partie logements est composée de près de 75 logements, à la fois de logements subventionnés que des logements libres.

Le rendement de cet immeuble permet de dégager à terme des liquidités pour le financement du budget de la paroisse et comme participation au budget de l'ECR pour la prise en charge des salaires des prêtres et agents pastoraux.

Il s'agit d'une occasion d'établir un nouveau partenariat entre la paroisse et l'ECR, mais aussi entre la paroisse et les paroissiens, futurs utilisateurs, qui se verront remettre une église et un centre de paroisse neuf au service de la Pastorale et adapté à l'usage et aux évolutions futures.

Après avoir passé à travers divers obstacles : attendre l'accord définitif de la Commission de Monuments et Sites, qui a pris son temps à se prononcer, une initiative contre le projet lancée courant 2022 et qui avait donné lieu à une audition auprès de la Commission du Grand Conseil, l'Etat de Genève a finalement donné les autorisations de démolition et construction du nouveau site. Nous devrions pouvoir commencer les travaux en mai 2023 pour une remise de locaux prévue au cours du dernier trimestre 2025. Pendant cette période, une solution transitoire pour les célébrations et les activités de la paroisse est en train d'être élaborée. Elle fera l'objet d'une information complémentaire dès que la situation sera fixée de manière définitive avec les différentes paroisses de l'UP ainsi que d'autres acteurs de la Ville de Vernier.

En attendant, nous pouvons déjà vous annoncer que **le samedi 25 mars 2023,** fête de l'Annonciation, notre paroisse organise une journée destinée à revivre ensemble des moments clés vécus dans l'église et locaux actuels. Les différentes animations prévues pour cette occasion débuteront **dès 11h et se termineront vers 19h.** Vous pouvez d'ores et déjà réserver cette date, car vous êtes cordialement invités à nous rejoindre pour cette célébration.

Calendrier paroissial

Messe dominicale à l'église Tous les samedis à 18h
Chapelle : **Messe** tous les vendredis à 18h
Chapelet les vendredis à 17h30, excepté le 1er du mois
Adoration le 1er vendredi du mois à 17h
Moment de prière tous les mercredis à 8h45

Rencontres en mars

Samedi 4	**10h** **18h**	Catéchisme première communion 1re année Messe avec la chorale
Samedi 11	**18h**	Messe
Samedi 18	**10h** **18h**	Catéchisme première communion 1re année Messe
Dimanche 19	**9h30**	Catéchisme première communion 2e année

Pour les autres rencontres encore non prévues à ce jour, veuillez consulter les feuilles dominicales du mois de mars.

Loto des dames 2020

PAR CHANTAL | PHOTO : FK

La charmante soirée loto a eu lieu le jeudi 12 janvier à la buvette des Ranches.
Merci d'être venu-e-s !
Grâce à votre générosité, nous avons récolté **830 francs !**

Un immense merci à toutes les personnes qui ont donné de leur temps et de leur énergie. En effet, sans elles, cette soirée n'aurait pas eu lieu et cela aurait vraiment été dommage.

Bravo aussi à nos reines de la soirée

A l'année prochaine avec plaisir !

Au livre de vie

Est entrée dans la lumière du Ressuscité :
Mme Mikaella DUARTE CORREIA, le 15 janvier 2023

Qu'elle repose en paix et que sa famille puisse se sentir entourée et soutenue par l'Amour de notre Seigneur.

Assemblée générale de la paroisse de Vernier – Saints-Philippe et Jacques

PAR LE CONSEIL DE PAROISSE

Les membres de notre paroisse sont invités à participer à l'assemblée générale qui aura lieu le

Mercredi 3 mai à 19h, à la salle Saint-François
AVEC MESSE à 18h30

Ordre du jour
1. Pensée du jour
2. Approbation du procès-verbal de l'Assemblée générale du 25 mai 2022
3. Rapports
   – du Conseil de paroisse
   – du Conseil
   – des groupements paroissiaux
4. Présentation des comptes de l'exercice 2022 et du budget 2023
   Rapport des vérificateurs des comptes
5. Discussion et approbation des comptes 2022, du budget 2023
   et décharge au Conseil de paroisse pour sa gestion
6. Propositions individuelles et divers

N.B. Il peut être pris connaissance au secrétariat de la paroisse du procès-verbal à approuver sous point 2 de l'ordre du jour

La vie se goûte à l'appétit de tous les jours. M. Lévy

(Suite après la partie romande)

L'art de surprendre

FABIENNE GIGON, REPRÉSENTANTE DE L'ÉVÊQUE À GENÈVE
PHOTO : CATH.CH

Chère Lectrice, cher Lecteur,

L'artiste Stromae a l'art de surprendre par la dichotomie entre sa musique aux accents pop et les paroles, qu'il compose et chante. Il relève en effet des réalités humaines difficiles, jeux de mots et rimes à l'appui, sur un rythme allant et définitivement dansant.

Le tube n'est pas nouveau, cependant voilà qu'une fois de plus, j'écoute les paroles émanant de ma radio et suis bouleversée de toutes les situations et personnes évoquées par le titre « Santé ».

Démarrant par une sorte de chassé-croisé entre le monde de la nuit dont profitent les noceurs et les personnes qui y travaillent – au service, au vestiaire, … – le chanteur nous emmène ensuite visiter les employés de nettoyage et de la vente au bar, énonçant certaines réactions hautaines auxquels ils doivent faire face. A chaque fois est scandé le refrain « Célébrons ceux qui ne célèbrent pas, j'aimerais lever mon verre à ceux qui n'en ont pas ». Dans la suite de la chanson, il étend encore son énumération aux professions aux horaires irréguliers et de nuit, et à ceux qui ne peuvent, pour diverses raisons, dormir la nuit, et n'ont donc « pas le cœur aux célébrations ».

Que l'on apprécie ou non cette musique, là n'est pas la question. Je salue le courage de l'artiste, qu'on a souvent comparé à Jacques Brel – d'ailleurs lui aussi belge – d'oser des paroles vraies, de dépeindre les travers de notre société, et ce à contre-courant des couplets faciles si souvent dans nos oreilles – celles de la génération X et suivantes en tout cas –. C'est sans doute le son innovant de sa musique qui marque son succès à large échelle. Certaines personnes se déhanchant en boîte de nuit sur son rythme enjoué n'en écouteront peut-être jamais les paroles. Qu'importe, certains le feront et réfléchiront peut-être à la manière dont ils abordent le personnel et quelle reconnaissance ils leur offrent. Stromae joue sa part dans l'avènement d'un monde meilleur. Cela force mon admiration, et m'élance en action de grâce face au Seigneur qui donne soif de justice et les charismes pour y travailler. Oui, heureux les assoiffés de justice, car ils seront rassasiés (Mt 5, 6) !

Quant à moi, je me réjouis que « nos célébrations » permettent toujours un temps pour prier pour le monde – grâce aux prières universelles notamment – et formule un souhait de prendre plus souvent dans ma prière personnelle ces situations difficiles toutes proches de mon quotidien.

Avec l'artiste, je lève mon verre (tisane d'allaitement dans mon cas !) à vous toutes et tous ainsi qu'à ceux qui en sont privés. Par la prière, en passant par la musique et la danse aussi, à votre santé !

EGLISE CATHOLIQUE ROMAINE
GENÈVE

Prochaine parution : avril 2023

Vos informations et nouvelles sont à communiquer à :
myr.bettens@gmail.com
ou à :
ECR, Vie de l'Eglise à Genève,
rue des Granges 13,
1204 Genève.

Deux ouvrages écrits par des personnalités bien connues du paysage ecclésial genevois viennent tout juste de sortir de presse. Entretien avec l'un des deux auteurs. L'abbé Pascal Desthieux nous livre un avant-goût de son dernier opus, *Ma confirmation approche. Tout savoir sur la célébration*. Interview.

PROPOS RECUEILLIS PAR MYRIAM BETTENS
PHOTO: RAPHAËL ZBINDEN/CATH.CH

Parlez-nous un peu de votre livre…
J'avais le désir d'écrire un livre pour les jeunes confirmands et leur raconter comment va se passer la messe de confirmation, car évidemment, on vit mieux ce que l'on comprend. J'ai donc profité de mon temps sabbatique pour le rédiger. Le livre débute par un retour sur les textes bibliques, un rapide historique, puis la présentation de chaque moment de cette messe.

Pourquoi devrions-nous lire ce livre?
Et bien déjà, êtes-vous confirmée? (Rires) Si ce n'est pas le cas et que vous avez le désir ou l'ouverture de vivre votre confirmation, ce livre est pour vous! Il intéressera aussi ceux qui ont reçu ce sacrement il y a longtemps, car c'est un cadeau que nous n'avons jamais fini d'ouvrir.

Justement, comment présenteriez-vous ce «rite de passage» qu'est la confirmation dans la vie d'un catholique?
C'est un rite de passage important qui fait partie des sacrements de l'initiation chrétienne. Nous sommes pleinement initiés à la foi chrétienne, lorsque nous avons reçu les trois sacrements que sont le baptême, la confirmation

Pascal Desthieux avait le désir d'écrire un livre pour les jeunes confirmands.

et l'eucharistie. Cette dernière étant le sommet. L'eucharistie de la messe de confirmation est aussi un moment privilégié : la première en tant que confirmé(e).

Quels souvenirs gardez-vous de votre propre confirmation ?
Bonne question ! J'avais seize ans, donc j'en garde quelques souvenirs. C'était Fernand Emonet qui était vicaire épiscopal à l'époque. Je garde un beau souvenir de la célébration, mais également de la préparation. Nous avions eu trois week-ends de retraite, notamment à Tamié et chez les Dominicaines de Chalais. En même temps je me souviens aussi m'être dit : « bon, il n'y a rien de spécial ». A entendre dans le sens d'aucune manifestation extraordinaire au moment du sacrement. D'ailleurs, je le dis aussi dans le livre : ce n'est pas parce que l'on ne sent rien qu'il ne se passe rien.

Que diriez-vous à quelqu'un qui désire renoncer, même momentanément, à faire sa confirmation ou qui le fait par obligation (familiale par exemple) ?
Nous insistons beaucoup sur la liberté de l'engagement. Autant être vrai. Je trouve qu'il est sensé pour un jeune qui ne se sentirait pas prêt, ou pour qui ce n'est pas le moment, d'en faire état. On peut faire la confirmation à tout âge. Autant faire sa confirmation lorsqu'on se sent vraiment prêt.

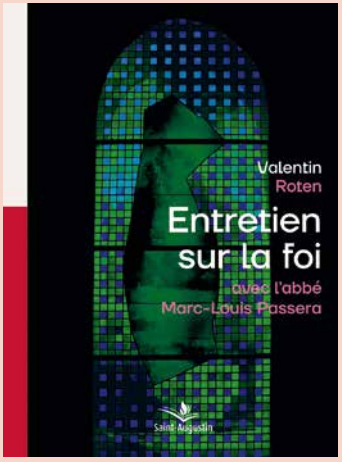

Témoignage spirituel

Dans *Entretien sur la foi avec l'abbé Marc-Louis Passera,* de Valentin Roten, le lecteur trouvera, entre autres, des questions sur la croyance, le doute, le libre arbitre, les Ecritures saintes, l'Eglise, la littérature, le mariage, la vie, la mort, le rôle et l'engagement des chrétiens dans la société. Ce livre propose ainsi des ressources stimulantes pour approfondir sa foi ou en (re) découvrir quelques aspects fondamentaux sous un angle original.

Valentin Roten a retranscrit, sans le savoir, ce qui serait le dernier entretien qu'il aurait avec l'abbé Passera, décédé subitement en mars 2020. Comme « un dernier message qu'il a chargé l'auteur de diffuser ».

Une proposition…

PAR MYRIAM BETTENS | PHOTOS: DR

… pour découvrir la Bible en jouant

La Maison bleu ciel propose aux enfants de de 4 à 10 ans de venir découvrir la Bible en l'expérimentant par le jeu, un samedi matin par mois. Dans un espace dédié, la méthode Godly Play® invite les enfants à jouer avec les récits bibliques et à explorer leur intériorité par l'expérience sensorielle et communautaire. Cette proposition va dans le sens d'un accompagnement spirituel des enfants. En cas de besoin, une rencontre individuelle ou familiale peut aussi être prévue. Prochaines rencontres les 4 mars, 1er avril, 6 mai et 3 juin 2023. Informations complémentaires et inscriptions sur **maisonbleuciel.ch**

… pour faire quelques pas avec les arbres

« Des Arbres qui marchent » est une série vidéo en huit épisodes qui propose un parcours pour changer de regard, mobiliser des ressources intérieures et avancer dans un monde qui bascule. Entre mars 2019 et août 2020, le réalisateur est allé à la rencontre d'une trentaine de personnes pour échanger avec elles sur des questions de sens, avec l'envie et le besoin de changer de regard, de mode de pensée. Plutôt que de chercher à répondre à la question « Que faire ? », il a voulu remonter aux racines de la situation écologique et questionner le sens, dans les dimensions psychologiques, philosophiques et spirituelles. A voir sur **desarbresquimarchent.com**

Saint-Augustin

Archéologie biblique

Sommaire

I Editorial
Archéologie agaunoise

II-V Eclairage
Archéologie biblique

VI Ce qu'en dit la Bible
La piscine de Bethesda

VII Le Pape a dit...
La connaissance comme antidote

VIII Carte blanche diocésaine
Mgr Charles Morerod, évêque du diocèse de LGF

IX Jeunes et humour

X-XI Small talk...
... avec Dominique Pittet

XII Au fil de l'art religieux
Statue du Christ-Roi, Lens, Valais

XIII Paroles de jeunes, parole aux jeunes
Rita Haodiche

XIV Merveilleusement scientifique
Un précurseur du naturalisme, l'Abbé Pluche (1688-1761)

XV Saint aujourd'hui
La protectrice des Amérindiens

XVI La sélection de *L'Essentiel*
En librairie...

Archéologie agaunoise

ÉDITORIAL

PAR LE CHANOINE OLIVIER RODUIT
PHOTO: CATH.CH/RAPHAËL ZBINDEN

Le chanoine et archiviste Pierre Bourban (1854-1920) avait lu maints textes anciens qui racontaient les origines du monastère agaunois. Ces documents évoquaient des constructions inconnues dont les fondations devaient bien subsister. En 1896, aidé par des étudiants, il commença à creuser dans ce qui était encore la cour de récréation du Collège. Le site du Martolet révéla peu à peu ses trésors archéologiques. Les fondations des anciennes basiliques apparurent, permettant la compréhension des vieux écrits. Bourban eut la surprise de découvrir, réutilisées dans les constructions, des stèles portant des inscriptions latines. Leur étude révéla la présence d'une vie religieuse à l'époque celtique, bien avant Jésus-Christ. On trouve à Agaune des traces du culte de la tribu des Nantuates qui furent colonisés par les Romains et leurs divinités Jupiter, Mercure et autres Nymphes. Celles-ci disparurent avec la christianisation et la construction des quelque dix basiliques qui se succédèrent dès le IVe siècle.

Aujourd'hui, grâce au progrès des sciences archéologiques, historiques, linguistiques et muséographiques, visiteurs et pèlerins peuvent lire et comprendre plus de 2'000 ans d'histoire religieuse vécus sur le site de Saint-Maurice d'Agaune.

IMPRESSUM: Editeur Saint-Augustin SA, cp 51, 1890 Saint-Maurice **Directeur** Yvon Duboule **Rédacteur en chef** Nicolas Maury | *bpf@staugustin.ch* | 024 486 05 25 **Abonnements** *adressage@staugustin.ch* | Tél. 024 486 05 39 **Rédaction romande** Myriam Bettens | Chanoine Calixte Dubosson | Pierre Guillemin | Nicolas Maury | Abbé Thierry Schelling **Collaborateurs externes** Abbé François-Xavier Amherdt | Amandine Beffa | Jean-Claude Gadmer **Couverture** L'église du Saint-Sépulcre à Jérusalem. Photo: Flickr **Maquette** Essencedesign SA, Lausanne | ESA, Saint-Maurice **Prochain numéro** Mortellement vôtre

Archéologie biblique

L'archéologie biblique consiste en l'étude du passé de la Terre Sainte (actuels Palestine, Israël, Liban, Syrie, Jordanie) et plus généralement de tous les territoires concernés par la Bible. Aujourd'hui, cette discipline se veut objective et les recherches sont effectuées sans préjugé.

Le but de l'archéologie chrétienne est de vérifier les vérités de l'Ancien et du Nouveau Testament par la découverte de vestiges matériels.

PAR PIERRE GUILLEMIN | PHOTOS : J.-C. GADMER, DR, FLICKR

L'archéologie biblique pratiquée dès la seconde moitié du XIXe siècle partait des textes bibliques pour orienter les recherches. Mais en agissant ainsi les archéologues préorientaient leurs recherches introduisant un biais, c'est-à-dire un potentiel manque d'objectivité, dans leur démarche.

De nos jours, les fouilles et recherches sont effectuées sans préjugé, sans lecture préalable des textes, afin de préserver le plus possible l'objectivité de la démarche scientifique. Ce n'est qu'une fois le travail des archéologues réalisé que l'on pourra comparer les conclusions scientifiques avec les textes religieux.

Dans le cas de la Chrétienté, où l'on parle alors d'archéologie chrétienne, le but est de vérifier les vérités essentielles de l'Ancien et du Nouveau Testament par la découverte de vestiges matériels des populations anciennes en cherchant, en fouillant les sols et en faisant les investigations et conclusions scientifiques qui s'imposent, sans interférer avec les textes bibliques ou des Evangiles.

Si l'archéologie, et en particulier l'archéologie chrétienne, se veut scientifique, elle s'appuie sur une démarche précise basée sur les quatre règles fondamentales suivantes (communes à toutes les disciplines scientifiques) : la neutralité, la prise en compte des échecs, le doute et l'expérience pratique confirmant la théorie.
Mais cette démarche qui modèle nos esprits cartésiens n'est pas nouvelle. C'est celle de saint Thomas !

« L'archéologie chrétienne s'appuie sur quatre règles fondamentales : la neutralité, la prise en compte des échecs, le doute et l'expérience pratique confirmant la théorie. »

Visites papales

Rappelons-nous : lorsque Jésus ressuscite, Thomas l'Apôtre refuse de croire avant d'avoir vu les preuves de la Crucifixion : « Si je ne vois pas dans ses mains la marque des clous et si je ne mets pas mon doigt dans la marque des clous et si je ne mets pas ma main dans son côté, je ne croirai pas. » Jésus répond : « Avance ici ton doigt et regarde mes mains ; avance aussi ta main et mets-la dans mon côté ; et ne sois pas incrédule, mais sois croyant », puis « parce que tu m'as vu, tu as cru. Heureux ceux qui n'ont pas vu et qui ont cru ! » (Jean, 24-29).

Jean-Paul II a visité le mont Nébo en mars 2000, en compagnie de Michele Piccirillo.

Parmi les archéologues les plus connus ayant participé significativement à cette archéologie chrétienne, citons le père Michele Piccirillo (1944-2008), franciscain membre des frères Mineurs de la Custodie de Terre Sainte. Il est lié aux découvertes archéologiques du Mont Nébo, la montagne jordanienne d'où Moïse contempla la Terre Promise. Le 9 mars 2000, preuve de la reconnaissance du travail des archéologues et en particulier du père Michele Piccirillo, le pape Jean-Paul II visite le mont Nébo, au cours de son pèlerinage en Terre Sainte, suivi le 9 mai 2009 par le pape Benoît XVI au cours de son voyage apostolique dans la même région. Ces deux visites papales avalisent le

La ville de Jérusalem est riche de monuments liés à la Bible. Ici, le mur des Lamentations.

L'église Saint-Joseph de Nazareth est construite sur les vestiges de l'église de la Nutrition érigée sur ceux d'une maison où aurait pu habiter Jésus.

travail des scientifiques et leur donnent leur valeur sacrée.

Citons deux exemples significatifs du travail des archéologues et de l'application d'une démarche scientifique à l'archéologie chrétienne.

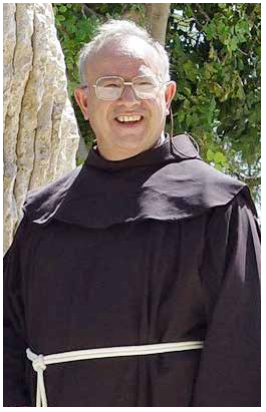

Père Michele Piccirillo.

La maison dite de Jésus à Nazareth

La demeure se situe sur le flanc d'une colline rocailleuse de Nazareth (Israël). Elle est érigée de murs de pierres et de mortier et, d'après les travaux de datation, remonterait au premier siècle de notre ère. Cette maison n'est pas une découverte récente. Elle est connue depuis 1880 par les sœurs du couvent de Nazareth, mais le lieu fait l'objet de nouvelles fouilles depuis 2006. Est-ce la maison où a grandi Jésus ? Les données archéologiques actuelles ne permettent pas de l'affirmer, mais on peut au moins dire que, si Jésus a bien vécu à Nazareth, il a habité dans une maison similaire. De nombreux objets ont été trouvés sur le site : des morceaux de pots brisés, un volant de fuseau (pour filer la laine et autres fibres de tissu) et des récipients de calcaire. Ces différents indices laissent penser qu'une famille juive y vivait.

Une église a été érigée sur ce lieu, deux siècles après Jésus Christ. Elle porte le nom d'« église de la Nutrition ». L'étude des textes historiques montre que l'édifice fut abandonné vers le VIIIe siècle et tombait en ruine. Les Croisés, arrivés en Terre Sainte au XIIe siècle, ont alors entrepris de le restaurer. Ce qui laisse à penser que Byzantins et Croisés accordaient une importance très grande à ce site.

Mais venant s'ajouter aux conclusions, un document de 670 corrobore le fait qu'il s'agit de la maison de Jésus. Son auteur, l'abbé Adomnan, du monastère écossais de l'île d'Iona (nord-ouest de l'Ecosse), se fonde sur le pèlerinage de l'évêque gaulois Arculfe (pèlerinage de neuf mois realisé plusieurs années aupara-

vant) qui mentionne une église «là où il y avait la maison dans laquelle le Seigneur a été nourri dans son enfance».

Mais la recherche historique et scientifique ne peut prouver l'existence d'un évêque gaulois du nom d'Arculfe…

Le tombeau de Jésus – le Saint Sépulcre

Fin octobre 2016, pour la première fois depuis au moins deux siècles, le tombeau du Christ, situé au cœur de l'église du Saint-Sépulcre à Jérusalem, a été ouvert.

Un phénomène inexpliqué s'est alors produit: lorsque la plaque de marbre posée au-dessus du tombeau présumé de Jésus a été déplacée, tous les appareils servant à mesurer la résonance électromagnétique du sol sont tombés en panne (principe de la résonance électromagnétique: en plaçant un objet dans un champ magnétique et en l'excitant avec une onde de fréquence adéquate, on peut connaître, grâce au signal qu'émet cet objet en retour, des détails sur sa composition chimique).

Une fois les appareils scientifiques remis en marche, les investigations effectuées sur le site confirment que les restes des pierres calcaires vénérées par des millions de fidèles comme l'un des lieux les plus saints du christianisme est bien le même site que celui découvert par les délégations de l'empereur romain Constantin, il y a près de 1700 ans.

Le mortier prélevé entre les amas de calcaire à la surface du tombeau et la dalle en marbre qui le recouvre a été daté aux environs de 345 après Jésus-Christ. Selon les récits historiques, le tombeau a été mis au jour par les Romains et recouvert en 326 de notre ère.

Selon des récits de pèlerins, le revêtement de marbre aurait été installé en 1555 au plus tard, et plus probablement au milieu du XIVe siècle.

Quand le tombeau a été ouvert, dans la nuit du 26 octobre 2016, les scientifiques ont été surpris par ce qu'ils ont découvert sous le revêtement en marbre: un autre revêtement en marbre, beaucoup plus ancien et gravé d'une croix, visiblement endommagé et reposant directement sur le tombeau originel en calcaire.

Les nouveaux résultats révèlent que la dalle de marbre inférieure a probablement été cimentée au milieu du IVe siècle sous les ordres de l'empereur Constantin, provoquant la surprise des historiens spécialisés dans l'histoire de ce monument sacré.

Principe fondamental

Les découvertes archéologiques constituent la meilleure source d'informations physiques sur la vie et l'époque des anciennes civilisations. L'archéologie biblique moderne cherche sans préjugé, sans idée préconçue, en respectant ce principe scientifique fondamental: «L'absence de preuve n'est pas la preuve de l'absence.»

« Les découvertes archéologiques constituent la meilleure source d'informations physiques sur la vie et l'époque des anciennes civilisations. »

Le tombeau du Christ est situé au cœur de l'église du Saint-Sépulcre.

La piscine de Bethesda

PAR FRANÇOIS-XAVIER AMHERDT | PHOTO : DR

Ce n'est pas l'exactitude archéologique qui fait la vérité des événements rapportés par les deux Testaments. Même si les fouilles n'ont pas trouvé de vestiges des colonnes constituant un « portique » dans la piscine probatique, ce qui compte, c'est la réalité de la guérison de l'infirme par Jésus, qui soigne l'homme tout entier (Jean 5, 1-18).

Le nom du point d'eau varie entre Bethesda, ou Bethsaïde en hébreu, c'est-à-dire « maison de la miséricorde » *(beth-hesed)* et Bethzata en araméen. Si l'archéologie est précieuse, c'est pour signifier que la Révélation ne se situe pas en des lieux illusoires ou dans un temps mythologique, mais qu'elle est ancrée dans l'histoire et dans le temps, au nom même de l'Incarnation de notre Dieu dans la réalité des hommes.

Le nom du point d'eau varie entre Bethesda ou Bethsaïde en hébreu.

Le cinquième portique, dont parle l'évangile de Jean, coupait le quadrilatère en deux espaces où se rassemblaient les eaux, utilisées ensuite au temple. Mais à côté de ces deux réservoirs se situaient encore d'autres bassins plus petits, rattachés notamment à un sanctuaire païen de guérison.

Jésus relève le paralysé, réduit depuis si longtemps (38 ans) à son état parce qu'il n'arrivait pas à être plongé dans la piscine au moment où l'ange du Seigneur descendait pour y faire bouillonner l'eau. Le Christ se présente ainsi comme le véritable guérisseur, celui qui donne et restitue la vie du corps et de l'âme. Lorsqu'il rencontre à nouveau l'infirme guéri dans le temple, le Fils de l'homme invite le bénéficiaire de l'acte salvifique à se convertir. Car rien ne sert de recevoir une grâce de libération corporelle si elle ne s'accompagne pas d'un changement de vie spirituelle. Le miracle accompli est donc le signe d'une résurrection globale de l'âme et de l'esprit.

Plus les découvertes historiques permettent de situer concrètement les œuvres de Jésus-Christ, plus celles-ci apparaissent comme crédibles à nos intelligences contemporaines, plus notre connaissance s'étoffe. Reste que la vérité du texte scripturaire échappe aux recherches scientifiques et se place sur le registre théologique du salut que le Seigneur offre à l'humanité.

La connaissance comme antidote

PAR THIERRY SCHELLING
PHOTOS: DR

En février 2022, le pape François écrit une lettre pour le bicentenaire de la naissance du grand archéologue de l'histoire des premiers temps chrétiens, de Rossi, rappelant que la connaissance de l'histoire de l'Eglise est le meilleur antidote contre les extrémismes de tous acabits, et qu'il est du devoir de Rome de préserver son histoire dans la pierre, innombrable et riche.

Catacombes et nécropoles
C'est Pie IX déjà qui avait senti l'importance de sauvegarder les catacombes romaines… C'est lui qui institua une commission d'archéologie sacrée pour prendre soin des lieux anciens liés aux chrétiens de Rome.

Parmi ces lieux, immanquablement, les catacombes et nécropoles, dont… la tombe de Pierre.

Tombe de Pierre: acte 1
Des restes d'ossements humains et animaux, une inscription – un graffiti, plutôt – sont d'abord retrouvés en 1942. Pie XII les fait placer dans sa chambre, en demandant le secret absolu… et de plus amples analyses! Puis, c'est la découverte de la nécropole sous la basilique, par Kaas, utilisée les tout premiers siècles pour y enterrer aussi des chrétiens… Un journaliste «cafte», et Pie XII doit annoncer publiquement qu'«on a retrouvé la tombe de saint Pierre» alors même que la science n'a pas terminé ses investigations.

La «confession de Saint-Pierre» est une chapelle de la basilique Saint-Pierre qui est, selon la tradition, édifiée sur le tombeau de l'apôtre Pierre.

Tombe de Pierre: acte 2
En 1953, dans la même nécropole, un autre ensemble d'os est mis à jour, qui se révèlent être ceux d'un homme de 60-70 ans: serait-ce Pierre? L'archéologue en chef pousse l'enquête plus loin et acquiert la conviction que les os sont bien d'un sexagénaire vieillissant…

Tombe de Pierre: acte 3
C'est Paul VI qui, en 1968, pourra annoncer que ce sont les reliques de saint Pierre «de manière convaincante».

Et depuis, l'ostension de ces ossements à la messe de clôture de l'année de la foi (2013) et le cadeau de fragments au patriarche Bartholomée de Constantinople, en signe d'espérance d'une union des deux Eglises (2019) font écho au chant grégorien «Pierre, tu es pierre…»!

En 1968, Paul VI annonce que les reliques sont bien celles de saint Pierre, «de manière convaincante».

La foi, archéologie fondamentale

L'Essentiel propose aux Evêques des diocèses de Sion et de Lausanne-Genève-Fribourg, à l'Abbé territorial de Saint-Maurice et à leurs représentants de s'exprimer sur le sujet de leur choix.

PAR MGR CHARLES MOREROD, ÉVÊQUE DU DIOCÈSE DE LGF
PHOTOS : CATH.CH, DR

Ce numéro de *L'Essentiel* traite d'archéologie et on m'invite à y écrire…

L'archéologie, comme toute connaissance du passé, est très utile à la compréhension du présent. Elle répond en partie à la question de notre origine. Elle montre le caractère transitoire des réalités humaines : de grandes civilisations n'ont laissé que peu de traces et ce fait nous laisse songeurs sur notre futur et ses incertitudes. Certains pensent d'ailleurs que l'Eglise est en train de s'orienter vers un futur archéologique, ou au moins de devenir un musée de croyances passées.

« L'archéologie […] montre le caractère transitoire des réalités humaines. De grandes civilisations n'ont laissé que peu de traces et ce fait nous laisse songeurs sur notre futur et ses incertitudes. »

Certes la foi de l'Eglise n'est pas nouvelle et on en trouve des traces archéologiques. Je trouve personnellement un vrai bonheur dans ce contact vivant avec le passé : notre foi est celle de personnes qui ont vécu longtemps avant nous et elle est aussi celle de personnes qui vivent maintenant dans des régions très différentes. L'écrivain catholique anglais Chesterton, s'émerveillant de ce lien avec un passé qui nous forme, disait qu'« il est évident que la tradition est seulement la démocratie étendue à travers le temps » (*Orthodoxie,* chapitre 4) : nous intégrons la voix de nos ancêtres dans la foi. Ceci dit notre regard est aussi tourné vers l'avenir, car le même Dieu qui a agi dans le passé agit dans le présent et dans l'avenir, qui pour Lui sont un. En ce sens, notre foi est une archéologie fondamentale : elle répond le plus profondément à la question de notre origine. Nous existons parce que Dieu a créé le monde, parce que Dieu veut que nous soyons avec Lui, parce qu'Il nous aime. Si la foi est une archéologie fondamentale, c'est parce qu'elle répond (à son niveau) à une préoccupation des historiens : quel est le lien entre ces faits ou objets passés et ce qui suit ? Quel est le lien entre un passé lointain, un passé proche, le présent et le futur ? Nous approchons de Pâques. Ce lien est que « Jésus Christ est le même hier et aujourd'hui, Il le sera à jamais ». (*Hébreux* 13, 8)

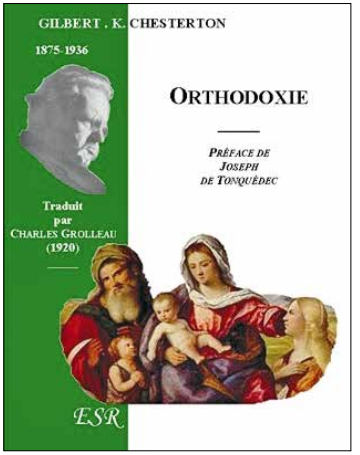

L'écrivain anglais Chesterton s'émerveille du lien avec le passé.

Voici le temps du Carême

Dessin de Savine Pied pour le service de la cath. du diocèse de Paris

PAR MARIE-CLAUDE FOLLONIER

Ces huit pièces du puzzle représentent les cinq dimanches du Carême. Tu peux choisir une pièce ou rassembler deux pièces. Place les bons numéros pour chaque dimanche ci-dessous.

1er dimanche : les tentations de Jésus dans le désert ☐
2e dimanche : sur la montagne, Jésus apparaît dans une grande lumière ☐ / ☐
3e dimanche : dans la ville de Samarie, Jésus demande à boire ☐ / ☐
4e dimanche : Jésus guérit un aveugle avec de la salive et de la poussière ☐ / ☐
5e dimanche : Jésus rend la vie à son ami Lazare ☐

Question jeune

Pourquoi le prêtre porte-t-il des ornements roses le 4e dimanche de Carême ?

Durant les temps du Carême (et de l'Avent), les habits liturgiques sont de couleur violette, symbole de la pénitence et de l'attente. Pour souligner le fait qu'on est proche de Pâques, le blanc de la Résurrection vient déjà atténuer l'austérité du violet, ce qui donne du rose, symbole de la joie à venir.

PAR PASCAL ORTELLI

Humour

Madame Durand est une agréable veuve de 38 ans que ses amies poussent à se remarier.

- Mais pourquoi diable, voulez-vous toutes que je me remarie ? J'ai un chien, un perroquet et un chat qui me suffisent amplement.
- Peut-être, mais cela ne remplace pas un homme !
- C'est bien ce qui vous trompe. Le chien gueule tout le temps, le perroquet jure du matin au soir et le chat passe presque toutes ses nuits dehors !

PAR CALIXTE DUBOSSON

Sonnante et trébuchante…

Constituée en association, l'Eglise catholique romaine-Genève (ECR-Genève) doit s'assurer de trouver les ressources financières nécessaires qui lui permettent de remplir sa mission pastorale et sa bonne gestion administrative. Son secrétaire général, Dominique Pittet, a accepté de nous octroyer un entretien « sonnant et trébuchant » afin de comprendre comment une Eglise sans soutien de l'Etat subvient à ses besoins.

PAR MYRIAM BETTENS | PHOTOS: JEAN-CLAUDE GADMER

Dominique Pittet occupe son poste depuis 2008.

Lorsque vous êtes entré en fonction auprès de l'ECR-Genève en 2008, celle-ci enregistrait un résultat très déficitaire. De quelle manière avez-vous redressé la barre ?
Plusieurs pistes ont été suivies. La première visait à professionnaliser la recherche de fonds et de faire beaucoup plus régulièrement des appels aux dons. L'autre partie concernait la mise en valeur du patrimoine mobilier – par des placements ciblés – et immobilier de l'Eglise par des investissements dans ce domaine.

Pas d'impôt ecclésiastique ni de subventions étatiques. De quoi l'ECR-Genève vit-elle ?
Elle vit maintenant de ces trois poches, la plus importante étant celle des dons, qui permettent bon an mal an le maintien de l'équilibre financier.

Les catholiques genevois ont-ils conscience de cela ?
Je crois qu'ils en sont conscients, d'autant plus que nous leur écrivons régulièrement *(rires)*. Encore aujourd'hui, soixante pour cent du financement de l'ECR provient des dons, bien que nous rencontrions une diminution de ceux-ci de l'ordre d'un million par an, par rapport à il y a cinq ans. Les catholiques sont habitués et ont pris conscience que pour que leur Eglise vive, elle a aussi besoin d'argent.

Vous venez d'évoquer une diminution de dons d'un million chaque année. A quoi l'attribuez-vous ?
Les causes sont multiples. Une partie de nos donateurs est âgée, voire même décédée et la nouvelle génération fonctionne différemment de ses ainés. La contribution ecclésiastique volontaire, ressentie comme une obligation par nos parents et grands-parents, ne l'est par exemple plus aujourd'hui.

Justement, la place de l'Eglise dans la société a considérablement changé. Cela se ressent donc aussi financièrement parlant ?
Nous avons dû changer l'angle de nos recherches de fonds en mettant beaucoup plus en valeur l'ensemble de nos activités et les personnes qui s'y emploient. La nouvelle génération de catholiques se sent « appelée » par le financement de projets concrets,

Suite à un incendie, l'église du Sacré-Cœur au centre de Genève sera transformée en Maison d'Eglise et devrait accueillir à terme le nouveau siège de l'ECR.

Bio express

Dominique Pittet est le Secrétaire général de l'Eglise catholique romaine-Genève depuis 2008. De formation commerciale, il exerçait auparavant dans le secteur juridique des assurances. l'ECR-GE étant constituée en association, Dominique Pittet dépend donc du comité de celle-ci tout en maintenant un lien direct avec la Représentante de l'Evêque pour Genève. Par ailleurs, ce «bras administratif» de l'Eglise assume le versement de 115 salaires et repose, encore aujourd'hui, en grande partie sur la générosité des catholiques genevois et de la gestion de son patrimoine.

alors que l'ancienne donnait principalement pour le salaire des prêtres.

Dans quelle direction allez-vous pour solidifier les finances de l'ECR-Genève?

Le projet de Maison d'Eglise fait partie de cet avenir. Les gens y sont très sensibles. Ils y ont vu une vraie ouverture de l'Eglise sur l'extérieur avec des possibilités d'accueil et de rencontres. Ce projet est donc très important pour améliorer la visibilité de l'Eglise tout comme l'aspect dons. D'un point de vue immobilier, nous avons plusieurs chantiers en cours: les revenus immobiliers étant les plus pérennes. Nous prospectons actuellement dans le domaine des legs et souhaitons devenir un peu plus avant-gardistes en la matière. Cela, afin de proposer aux personnes qui nous lèguent leur argent d'investir dans un projet qui leur parle.

La laïcité implique un retrait de l'Etat dans le financement de l'ECR. A-t-elle également des avantages?

Le grand avantage par rapport aux autres cantons, c'est que nous sommes libres et cette liberté n'a pas de prix! Il y a une séparation financière avec l'Etat, mais le lien social avec lui est par contre bien présent. Et ça, c'est aussi inestimable.

Statue du Christ-Roi, Lens, Valais

PAR AMANDINE BEFFA | PHOTO : JEAN-CLAUDE GADMER

La tradition des statues monumentales du Christ est bien connue, en particulier grâce à son plus illustre représentant, le Christ Rédempteur de Rio. Lens y participe, en accueillant une statue haute de 30 mètres, érigée en 1935 pour les 1900 ans de la mort de Jésus.

Ici, le Christ est représenté portant la croix dans sa main gauche et le bras droit levé. Il ne fait pas l'économie de la Passion, mais la mort est vaincue et là réside notre espérance.

Les chemins qui permettent de rejoindre la base de l'œuvre sont très symboliques. Il est possible de choisir entre un sentier escarpé bordé des stations du chemin de croix et un itinéraire plus doux qui passe par un oratoire consacré à Notre-Dame de Lourdes. Les métaphores sont belles, une voie plus difficile, qui nous fait monter avec le Christ qui a souffert ; une voie plus douce, avec la Vierge Marie qui nous guide et nous accompagne.

La Solennité du Christ Roi de l'Univers nous rappelle que sa royauté n'est pas de ce monde.

Si la Solennité du Christ-Roi de l'Univers nous rappelle que sa royauté n'est pas de ce monde (Jean 18), elle souligne aussi que ses souffrances sont bien réelles. Jésus n'en a pas fait l'économie, mais, « ayant aimé les siens qui étaient dans le monde, les aima jusqu'au bout » (Jean 13, 1). Selon les années liturgiques, les textes que nous lisons ce dimanche-là sont ceux de la Passion. Jésus crucifié ne descend pas à l'invitation des moqueurs, mais écoute et accueille celui qui a été condamné avec Lui (Lc 23, 35-43).

Monter voir la statue du Christ-Roi de Lens, c'est à la fois reconnaître la Gloire de Dieu et dire : « Jésus, souviens-Toi de moi quand Tu viendras dans ton Royaume. » (Luc 23, 42)

L'Eglise du présent, l'Eglise du futur

Des jeunes de divers cantons romands profitent de cet espace de liberté pour évoquer un sujet qui les intéresse. Rencontre avec la Genevoise Rita Haodiche.

PAR RITA HAODICHE | PHOTO : DR

Je m'appelle Rita Haodiche, ai 28 ans et suis Genevoise d'origine irakienne. Lorsque j'ai reçu l'opportunité d'écrire quelques mots, je me suis empressée de réfléchir sur divers sujets qui me passionnent dans l'Eglise et au sujet de ma foi. Je vous partage un petit bout de mon expérience.

Après avoir fini ma formation d'architecte, j'ai ressenti le besoin de poursuivre la construction de ma vie spirituelle. En écoutant les homélies, en lisant le passage 1 Cor 12, 12 par exemple, je me suis posé plusieurs questions. Que veut dire pour moi faire partie de l'Eglise ? Que signifie le mot mission, souvent présent dans la Bible ? Quelles sont mes missions ? Comment me rapprocher de Dieu pour pouvoir mieux Le servir ? Comment être disciple à mon tour dans ce monde où la question de l'existence de Dieu n'est plus posée ? S'il n'y a pas de réponse universelle, je suis sûre que chacun, spécialement les jeunes, peut faire fructifier ses dons en servant la messe, l'Eglise, le peuple de Dieu… En tant que jeunes, nous avons souvent la pression du futur, comme si nous portions le poids du monde et de son avenir sur nos épaules. Alors oui, nous sommes l'Eglise du futur, mais nous sommes surtout l'Eglise du présent !

Rita Haodiche.

Lorsque j'ai participé au *Youth Symposium,* à Cracovie en octobre dernier, le groupe de partage du thème de la catéchèse se posait cette question : le catéchisme devrait-il être séparé des sacrements (dans le sens d'une continuité des études bibliques durant toute la vie d'un chrétien) ? En effet, après avoir reçu les sacrements du baptême, de l'eucharistie et de la confirmation, il n'y a plus de partage biblique officiel proposé par l'Eglise. Comment continuer à nous nourrir de la Parole de Dieu ? A mon sens, il est important de s'enrichir de l'Evangile tout au long de notre vie, individuellement ou en groupe.

Personnellement, j'essaie de participer à la messe tous les dimanches et je participe à plusieurs groupes de prière. Il est primordial de continuer à se former (comme une formation professionnelle) afin de mieux partager la Bonne Nouvelle. De par notre vie, nous sommes les témoins de Dieu et il ne faut pas avoir peur d'en parler. Ayons confiance en sa volonté et dans les personnes qu'Il met sur notre chemin. Faisons aussi confiance à l'Esprit Saint qui nous donne le courage et l'intelligence de savoir comment témoigner.

Et puis il y la prière ! Je ne pense pas être entièrement consciente de sa force, mais une chose est sûre : même si nous ne voyons pas les fruits ou que nous ne recevons pas de réponse, il est important de ne pas cesser de prier, de louer et de rendre grâce au Seigneur.

Un précurseur du naturalisme…

Antoine Pluche ou l'Abbé Pluche (1688-1761)

PAR PIERRE GUILLEMIN | PHOTO : DR

Ordonné prêtre en 1712, l'Abbé Pluche se tourne vers l'enseignement puis se consacre à la rédaction de son ouvrage le *Spectacle de la nature,* rédigé en sept volumes, entre 1732 et 1750, qui constitue une initiation aux connaissances en sciences naturelles de l'époque sous forme d'un dialogue entre un enfant, ses parents et son précepteur. Ce livre est l'un des fondements du naturalisme scientifique, c'est-à-dire les « sciences naturelles », à savoir l'inventaire et l'étude des êtres vivants, des minéraux et des végétaux.

C'est le premier best-seller de la littérature francophone : le premier tirage est épuisé peu après sa mise en vente et une réédition est tout de suite lancée.

Au total, on a dénombré pas moins de cinquante-sept éditions ainsi que plus de vingt-cinq traductions.

Mais, dans la seconde moitié du XVIIIe siècle, les philosophes des Lumières se sont montrés fort critiques à l'égard de l'Abbé Pluche et ont presque réussi à faire oublier ce best-seller que fut *Le Spectacle de la nature* et son influence sur l'engouement du public pour les sciences de la nature. Pourquoi ?

Les philosophes des Lumières se sont montrés très critiques à l'égard de l'Abbé Pluche.

Science et simplicité

Le *Spectacle de la nature* s'inscrit dans cette vogue d'ouvrages du début du XVIIIe siècle « où l'auteur démontrait l'existence de Dieu et la sagesse de sa création, en s'appuyant sur les dernières découvertes de la Science, et particulièrement sur les dernières découvertes microscopiques et l'attraction universelle » (J. Roger, *Les Sciences de la vie dans la pensée française du 18e siècle,* Paris, Armand Colin, 1963). Ce que ne pouvaient admettre ni Voltaire ni Diderot.

Mais, l'œuvre de l'Abbé Pluche, par son succès même, constitue un danger plus grand pour les Encyclopédistes : celui d'une écriture de la nature qui allie science et simplicité, contemplation de la nature et plaisir.

Ouvrir les yeux du lecteur

Chez l'Abbé Pluche, il s'agit d'ouvrir les yeux pour permettre de voir ce *Spectacle de la nature* : voir et comprendre sont donc synonymes chez ce tenant de la Science moderne. L'Abbé Pluche réhabilite la notion de curiosité, vision novatrice à l'époque car écrite par un religieux. La préface s'ouvre en effet sur l'idée que « le désir de savoir nous est aussi naturel que la raison ». Il s'agit pour l'Abbé Pluche d'ouvrir les yeux des lecteurs sur les richesses de la nature, afin qu'ils perçoivent « ce que l'éloignement, la petitesse et l'inattention leur dérobaient ».

La protectrice des Amérindiens

« La bonté peut être désagréable si elle laisse une piqûre derrière elle. » Katharine Mary Drexel a fait sienne cette maxime enseignée par sa belle-mère. Née dans une famille américaine de philanthropes, la jeune femme apprend au contact de cette femme en lutte contre un cancer en phase terminale, que l'argent des Drexel ne pouvait acheter ni protection contre la douleur, ni contre la mort. Sa vie prend alors un profond tournant.

PAR MYRIAM BETTENS
PHOTO : DR

La vie de Katharine Mary Drexel ne commence pas de la manière la plus simple qui soit. Elle voit le jour à Philadelphie en novembre 1858. Cinq semaines plus tard, sa mère décède. Son père épouse Emma Bouvier. Cette dernière élève « Kate » et ses deux sœurs comme ses propres filles sur un modèle de « féminité chrétienne » et de philanthropie. Elle montre la voie en ouvrant sa maison trois fois par semaine pour venir en aide aux pauvres de Philadelphie. Emma décède en 1883 d'un cancer, suivie de son mari en 1885. Les sœurs Drexel décident d'utiliser les 14 millions de dollars, fortune colossale pour l'époque, pour poursuivre les activités philanthropiques de leurs parents.

Katharine Mary Drexel.

« Particulièrement sensible au traitement réservé aux Amérindiens, Katharine Mary Drexel cherche à améliorer les possibilités d'éducation dans les réserves de l'Ouest américain. »

Particulièrement sensible au traitement réservé aux Amérindiens, Katharine Mary Drexel cherche à améliorer les possibilités d'éducation dans les réserves de l'Ouest américain. En 1886, elle se rend en Europe pour se former aux dernières techniques d'enseignement. Elle y rencontre le pape Léon XIII et lui demande d'envoyer des religieuses sur le terrain. Le Pape lui propose alors de devenir elle-même missionnaire. En 1887, elle écrit au père James O'Connor, le prêtre de sa famille, pour lui faire part de sa résolution de se consacrer au Christ. L'évêque local suggère la création d'un nouvel ordre au service des Amérindiens et des Afro-Américains. Le 12 février 1891, elle prononce ses vœux en tant que fondatrice des Sœurs du Saint-Sacrement pour les Amérindiens et les Afro-Américains. A sa mort, en 1955, l'ordre dirige 61 écoles, trois maisons de services sociaux et l'Université Xavier de Louisiane, seule université ouverte alors aux Afro-Américains. L'année 1964 marque l'ouverture de sa cause en béatification. Canonisée le 1er octobre 2000, elle est fêtée tous les 3 mars.

En librairie...

PAR CALIXTE DUBOSSON ET LA LIBRAIRIE SAINT-AUGUSTIN

Jésus de Nazareth

Benoît XVI

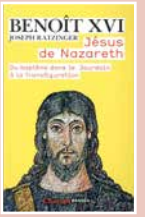

Benoît XVI examine la vie de Jésus rapportée dans les Evangiles pour y discerner le Jésus historique. De façon très concrète, il éclaire les questions fondamentales que l'on se pose tous, comme les raisons pour lesquelles ce monde apparaît si imparfait, plein d'injustices ou pourquoi Dieu ne manifeste pas de manière plus évidente son existence. Ce livre se découvre par courts chapitres accessibles qui nourrissent autant la réflexion que la méditation. En cela, il peut tout à fait répondre aux attentes d'un lecteur moderne qui n'est pas féru de théologie, mais veut en savoir davantage.

Editions Flammarion, Fr. 15.50

Qumrân

Le Monde de la Bible, nº 242

75 ans après leur découverte du printemps 1947, les manuscrits de la mer Morte continuent de mobiliser de nombreuses équipes de chercheurs dans le monde. Une recherche fructueuse puisque l'étude des textes, l'archéologie et l'interprétation du site de Qumrân, avec l'appui des nouvelles technologies, livrent ainsi de nouveaux enseignements. *Le Monde de la Bible* a demandé à des chercheurs d'universités européennes et américaines de nous révéler ce que l'on avait appris de nouveau sur les fameuses grottes, sur le texte du maître de Justice, sur ce que disent les textes araméens ou ce que l'intelligence artificielle a pu nous apprendre du monde des scribes de Qumrân.

Editions Bayard, Fr. 23.20

Un Carême pour mieux aimer

Don Montfort de Lassus Saint-Geniès

Ce carnet à usage très pratique s'adresse à tous ceux, femmes ou hommes, qui souhaitent utiliser le temps de Carême pour progresser dans l'amour de Dieu et des autres. Il ne propose pas de méthode, n'invite pas à la « performance », mais s'attache plus humblement à mettre le lecteur en condition pour poser des gestes de charité ou améliorer son comportement quotidien. Pendant 40 jours, il propose des extraits de la parole de Dieu, des méditations, des prières, des suggestions concrètes d'attention aux autres et offre des balises pour faire le point régulièrement sur son engagement. Un compagnon fidèle et sérieux pour cheminer vers plus de liberté intérieure.

Editions Mame, Fr. 19.20

Carlo Acutis

De Prévaux – Russo

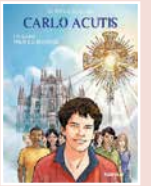

Carlo est né en Italie. Il aime le foot, les animaux, ses amis et c'est un mordu d'informatique. Il est fasciné par les églises, par la Vierge Marie et son plus grand désir est de recevoir l'Eucharistie ! Il monte des sites internet pour les paroisses. A 15 ans, il est frappé par une leucémie foudroyante. Il ne se plaint de rien. « Le bonheur, c'est d'avoir le regard tourné vers Dieu. La tristesse, c'est d'avoir le regard tourné vers soi-même. » Il meurt le 12 octobre 2006. Cette BD permettra à beaucoup de jeunes de trouver en lui une lumière dans le monde actuel.

Editions Plein vent, Fr. 24.70

A commander sur :

- librairievs@staugustin.ch
- librairiefr@staugustin.ch
- librairie.saint-augustin.ch

Unité pastorale

IBAN : CH06 0900 0000 1201 6557 8

Epiphanie

Place du Lignon 32
1219 Le Lignon
Tél. 022 796 47 44
epiphanie@cath-ge.ch
IBAN : CH90 0900 0000 1201 8404 8
Secrétariat: Véronique Baertschi
me de 9h à 11h, ve de 15h à 17h30

Horaire des messes

Dimanche	11h
Mardi	18h30

Sainte-Marie du Peuple

Av. Henri-Golay 5, 1203 Genève
Tél. 022 796 64 64
ste-marie@bluewin.ch
IBAN : CH39 0900 0000 1200 5091 2
Secrétariat :
Catherine Lachavanne
ma et ve de 8h30 à 11h30

Horaire des messes

Dimanche	9h30
Mercredi	8h30

Saints-Philippe et Jacques

Ch. de Poussy 33, 1214 Vernier
Tél. 022 341 34 93
paroissedevernier@bluewin.ch
IBAN : CH91 0900 0000 1201 3921 6
Secrétariat : Chantal Jaquier
lu, je de 8h à 12h ; ma 8h à 11h30
ve de 13h30 à 16h30

Horaire des messes

Samedi	18h
Vendredi	18h

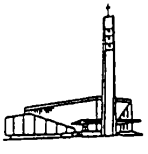

Saint-Pie X

Ch. du Coin-de-Terre 2
1219 Châtelaine
Tél. 022 796 99 54
paroissepiex@bluewin.ch
IBAN : CH06 0900 0000 1201 6557 8
Secrétariat : Silvana Moschella
lu et ma de 8h à 11h30
je et ve de 13h30 à 18h

Horaire des messes

Dimanche	10h30 à Saint-Pie X
Mercredi (église)	8h30
Jeudi (église)	8h30

Chapelle de Cointrin

Ch. du Ruisseau 36
1216 Cointrin
Tél. 022 723 22 25
IBAN : CH77 0900 0000 1201 5430 9

Horaire des messes

Dimanche	9h
Mardi	9h

JAB
CH - 1890 Saint-Maurice

LA POSTE

UP Boucles du Rhône

Vacances scolaires:
du samedi 18 au dimanche 26 février

Rencontres en mars

Tables de la P(p)arole:
mercredi 15 à 20h à Sainte-Marie du Peuple

Fête et souvenirs paroissiaux de Saint-Pie X le 25 mars, fête de l'Annonciation PHOTOS: JADE

Extrait de l'article qui figure dans ce magazine:
«Les différentes animations prévues pour cette occasion débuteront **dès 11h et se termineront vers 19h.** Vous pouvez d'ores et déjà réserver cette date car vous êtes cordialement invités à nous rejoindre pour cette célébration. Pâques sera encore célébrée dans l'église actuelle, puis la désacralisation se fera la semaine suivante.»

Numéros de téléphone du prêtre: Père Gabriel et Père Sixtus: 022 796 99 54 ou 022 796 99 72